

Saksbehandlar: Arvid Stenehjøm, Fylkesrådmannen
Sak nr.: 14/3221-7

Sjukefråvær 3. kvartal 2014

Fylkesrådmannen rår hovudsamarbeidsutvalet til å gjere slikt vedtak:

Hovudsamarbeidsutvalet tek statistikken over sjukefråværet til orientering og ber einingane følgje opp dei sjukmelde og arbeide for å identifisere årsaker og finne mottiltak til fråvær som kan vere arbeidsmiljørelaterte.

Vedlegg:

Hovudtabell 3. kvartal 2014

SAKSFRAMSTILLING

1. Samandrag

Vi registrerte no ved tredje kvartal eit samla fråvær på 3,2 %. Dette er 0,2 prosentpoeng over registreringane frå tilsvarende periode eitt år tilbake. I høve stabiliseringsmålet på gjennomsnittleg 5 % ligg vi ved dette kvartalet 1,8 prosentpoeng under.

I tråd med etablert praksis ber vi einingar som registrerer over seks prosent gi ei særskild tilbakemelding/analyse til rådmann – jf. sak 09/63-1. Hensikta er at eininga skal kommenterer om fråværet har eller kan ha samband med forhold i arbeidsmiljøet og kva tiltak eininga ser for seg kan setjast inn for å motverke slike fråvær. Alle einingane/LAMU-områda rapporterte fråvær under seks prosent i dette tredje kvartalet.

2. Hovudfunn tredje kvartal

Fråværsstatistikken skal tene som grunnlag for å avdekkje mogelege problem i arbeidsmiljøet. Den kan også bidra til å identifisera arbeidstakarar som treng spesiell oppfølging frå eininga eller med bistand frå andre støttespelarar som til dømes vår leverandør av bedriftshelsetenester Stamina Helse AS eller frå rådgjevar ved Frm-personal. Framlegging av sjukefråværestal og statistikk har heimel i arbeidsmiljølova [§ 5-1](#) og i folketrygdlova [§ 25-2](#).

Statistikken frå Sogn og Fjordane fylkeskommune omfattar opplæringssektoren, tannhelsetenesta og sentraladministrasjonen kvar for seg. Sentraladministrasjonen inkluderer tilsette på fylkeshuset i Leikanger og sentraladministrasjonen sin kulturavdeling og ander avdelingar sine satellittkontor lokalisert til Storehagen Amfi i Førde. Under nemninga «Andre» har vi samla resten av organisasjonen.¹

¹ I gruppa «Andre» finn vi fylkesbiblioteket, fylkesarkivet inkl. kommunearkivordninga, Fylkesmusikarar, PPT Sogndal, PPT Eid/Vågsøy og sekretariatet for kontrollutvalet samt våre løna politikarar.

3. kvartal 2014										
Br.	Org.	Mogelege dagsverk netto	Eigenmeldte fråvær dagsverk	Sjukmeldte 1-3 dagar tal tilfelle	Fråvær 1-3 dagsverk	Fråvær 4-16 dagsverk	Fråvær 17-56 dagsverk	Fråvær >56 dagsverk	Totalt fråvær dagsverk	Fråværs prosent
Kvinner	Sentraladm.	5418,1	43,9	251,4	40,8	27,5	22,2	182,9	295,3	5,5
Menn	Sentraladm.	6136,3	15	66,6	15	32,1	5	29,5	81,6	1,3
Sum Totalt	Sentraladm.	11554,4	58,9	318	55,8	59,6	27,2	212,4	376,9	3,3
Kvinner	Opplæring	31135,1	108,4	938,5	126,2	268,2	412,6	239,9	1046,8	3,4
Menn	Opplæring	28131,6	67,3	610,8	65,2	191,9	227,4	193,5	678,1	2,4
Sum Totalt	Opplæring	59266,7	175,7	1549,3	191,4	460,1	640	433,4	1724,9	2,9
Kvinner	Tannhelse	4336,5	36,6	172,3	36,5	89,4	26	57	208,9	4,8
Menn	Tannhelse	787,2	2,8	51	2,8	15	36	0	53,8	6,8
Sum Totalt	Tannhelse	5123,7	39,4	223,3	39,3	104,4	62	57	262,7	5,1
Kvinner	Andre	1959	10,2	137,8	10,7	30,4	28,3	78,6	148	7,6
Menn	Andre	990,2	2	11,5	4	3	6,5	0	13,5	1,4
Sum Totalt	Andre	2949,2	12,2	149,3	14,7	33,4	34,8	78,6	161,5	5,5
Sum totalt kvinner		42848,7	199,1	1500	200,9	410,2	649,8	558,4	1699	4,0
Sum totalt menn		36045,3	87,1	739,9	104,1	214,9	299,4	376,4	827	2,3
SUM		78894	286,2	2239,9	301,2	657,5	764	781,4	2526	3,2

Tabell 1. Samla fråværsstatistikk frå 3. kvartal 2014

Tabell 1 over viser det samla sjukefråværet for heile Sogn og Fjordane fylkeskommune (alle einingane) i 3. kvartal 2014. Vi registrerte eit samla fråvær på 3,2 % ved dette kvartalet. Til samanlikning registrerte vi 3,0 % ved tredje kvartal i 2013. Sjå kommentarar knytt til sektorane under.

2. Kommentar til dei einkilde tenesteområda

Tenesteområde vidaregåande opplæring

Som vanleg registrerar nokre einingar særskilt låge fråværsstal medan andre viser noko høgare tal. Gjennomgåande viser dei vidaregåande skulane stabile fråværsstal dette kvartalet på line med tilsvarande periode i fjor. Kun Mo og Øyrane vidaregåande skule registrerer fråvær over stabiliseringsmålet på 5 % denne perioden. Gjennomsnittleg registrering for tenesteområdet er 2,9 % der kvinner er ute med 3,4 % av sin tilgjengelege arbeidsressurs og menn tilsvarande med 2,4 %.

3. kvartal 2014										
Br.	Org.	Mogelege dagsverk netto	Eigenmeldte fråvær dagsverk	Sjukmeldte 1-3 dagar tal tilfelle	Fråvær 1-3 dagsverk	Fråvær 4-16 dagsverk	Fråvær 17-56 dagsverk	Fråvær >56 dagsverk	Totalt fråvær dagsverk	Fråværs prosent
Kvinner	Opplæring	31135,1	108,4	938,5	126,2	268,2	412,6	239,9	1046,8	3,4
Menn	Opplæring	28131,6	67,3	610,8	65,2	191,9	227,4	193,5	678,1	2,4
Sum Totalt	Opplæring	59266,7	175,7	1549,3	191,4	460,1	640	433,4	1724,9	2,9

Tabell 2. Statistikk frå opplæringssektoren tredje kvartal 2014

Kommentar

Mo og Øyrane vidaregåande skule registrerte fråvær over stabiliseringsmålet med 6,2 %. Fråvær over 6% utløysar krav om særskild rapportering og vi venter kommentarar får eininga.

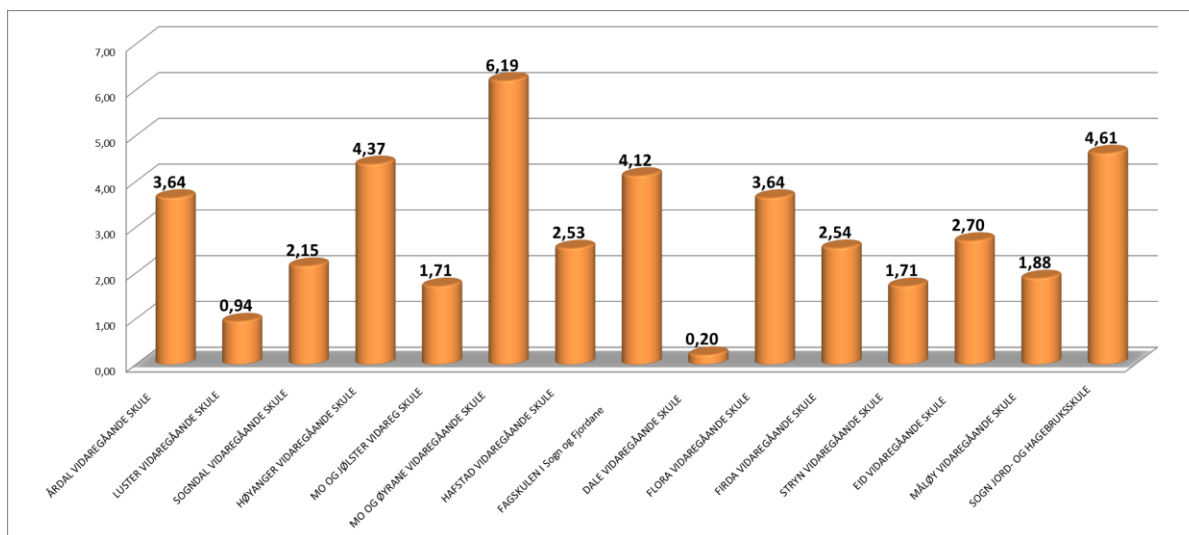

Grafikk 1.) Gjennomsnittleg frávær begge kjønn ved tenestoområdet dei vidaregåande skulane (inkludert Fagskulen i Sogn og Fjordane og landlineskulen i Aurland)

Tabell 3 under viser detaljerte registreringar fordelt mellom høvesvis kvinner, menn og gjennomsnittet for begge kjønn. Om avvika mellom kjønn er stort, drøfter LAMU dette i sine kvartalsvise møter. Den relative andelen kvinner vs menn må også adresserast når LAMU kommenterer fráværet.

Arbeidstad	KJ	Bemanning	Mogelege dagsv. netto	Egenm. frávær dagsv.	Sjukem. dagsv.	S.frávær 1-3 dagsv	Frávær 4-16 dagsv	Frávær 17-56 dagsv	Frávær > 56 dagsv	Sum frávær dagsv	Fráværs prosent
ÅRDAL VIDAREGÅANDE SKULE	K	33,0	1 641	2,4	59,8	2,4	34,0	25,8	0,0	62,2	3,79
	M	25,0	1 251	3,0	40,0	3,0	0,0	17,5	22,5	43,0	3,44
		58,0	2 892,1	5,4	99,8	5,4	34,0	43,3	22,5	105,2	3,64
LUSTER VIDAREGÅANDE SKULE	K	34,0	1 657	9,4	6,9	9,4	1,9	5,0	0,0	16,3	0,98
	M	6,0	296	0,0	2,0	0,0	2,0	0,0	0,0	2,0	0,88
		40,0	1 953,0	9,4	8,9	9,4	3,9	5,0	0,0	18,3	0,94
SOGNDAL VIDAREGÅANDE SKULE	K	87,0	4 707	10,1	95,3	11,1	82,9	7,0	4,4	105,3	2,24
	M	88,0	4 752	2,0	95,7	2,0	75,0	20,7	0,0	97,7	2,08
		175,0	9 458,3	12,1	191,0	13,1	157,9	27,7	4,4	203,0	2,15
HØYANGER VIDAREGÅANDE SKULE	K	26,0	1 231,0	6,3	90,9	7,3	0,0	0,0	89,9	97,2	7,90
	M	23,0	1 269,6	5,1	7,0	7,1	5,0	0,0	0,0	12,1	0,95
		49,0	2 500,6	11,4	97,9	14,4	5,0	0,0	89,9	109,3	4,37
MO OG JØLSTEN VIDAREG SKULE	K	43,0	2 047	9,8	0,0	9,8	0,0	0,0	0,0	9,8	0,48
	M	42,0	2 085	12,2	48,5	9,5	6,7	30,5	14,0	60,7	2,91
		85,0	4 131,0	22,0	48,5	19,3	6,7	30,5	14,0	70,5	1,71
MO OG ØYRANE VIDAREGÅANDE SKULE	K	59,0	3 093	7,7	279,8	9,5	17,6	123,8	136,6	287,5	9,30
	M	55,0	3 235	5,3	99,2	5,3	5,0	28,2	66,0	104,5	3,23
		114,0	6 327,9	13,0	379,0	14,8	22,6	152,0	202,6	392,0	6,19
HAFSTAD VIDAREGÅANDE SKULE	K	43,0	1 494	0,5	45,1	2,6	2,0	41,0	0,0	45,6	3,05
	M	28,0	934	6,0	9,9	6,0	3,0	6,9	0,0	15,9	1,70
		71,0	2 427,8	6,5	55,0	8,6	5,0	47,9	0,0	61,5	2,53
FAGSKULEN I Sogn og Fjordane	K	10,0	417	0,0	58,1	0,0	1,1	57,0	0,0	58,1	13,94
	M	25,0	1 092	4,0	0,0	4,0	0,0	0,0	0,0	4,0	0,37
		35,0	1 508,7	4,0	58,1	4,0	1,1	57,0	0,0	62,1	4,12
DALE VIDAREGÅANDE SKULE	K	19,0	928	3,4	0,0	3,4	0,0	0,0	0,0	3,4	0,37
	M	23,0	1 242	1,0	0,0	1,0	0,0	0,0	0,0	1,0	0,08
		42,0	2 169,9	4,4	0,0	4,4	0,0	0,0	0,0	4,4	0,20
FLORA VIDAREGÅANDE SKULE	K	65,0	3 567	23,9	148,0	32,7	73,5	56,7	9,0	171,9	4,82
	M	53,0	2 974	14,0	51,9	11,0	9,0	33,4	12,5	65,9	2,22
		118,0	6 540,9	37,9	199,9	43,7	82,5	90,1	21,5	237,8	3,64
FIRDA VIDAREGÅANDE SKULE	K	47,0	2 716	8,0	53,0	8,8	15,0	37,2	0,0	61,0	2,25
	M	39,0	1 913	8,9	47,6	10,0	6,9	15,6	24,0	56,5	2,95
		86,0	4 628,9	16,9	100,6	18,8	21,9	52,8	24,0	117,5	2,54
STRYN VIDAREGÅANDE SKULE	K	33,0	1 865	1,9	26,1	2,9	13,6	11,5	0,0	28,0	1,50
	M	41,0	2 156	1,0	39,6	1,0	0,0	15,6	24,0	40,6	1,88
		74,0	4 021,0	2,9	65,7	3,9	13,6	27,1	24,0	68,6	1,71
EID VIDAREGÅANDE SKULE	K	49,0	2 685	11,1	70,5	12,4	21,6	47,7	0,0	81,6	3,04
	M	41,0	2 134	3,8	44,6	3,8	28,6	16,0	0,0	48,4	2,27
		90,0	4 818,9	14,9	115,1	16,2	50,2	63,7	0,0	130,0	2,70
MÅLØY VIDAREGÅANDE SKULE	K	45,0	2 315	12,0	5,0	12,0	5,0	0,0	0,0	17,0	0,73
	M	41,0	2 318	1,0	69,0	1,0	41,0	28,0	0,0	70,0	3,02
		86,0	4 633,3	13,0	74,0	13,0	46,0	28,0	0,0	87,0	1,88
SOGN JORD- OG HAGEBRUKSSKULE	K	27,0	774	2,0	0,0	2,0	0,0	0,0	0,0	2,0	0,28
	M	15,0	480	0,0	55,8	0,5	9,8	15,0	30,5	55,8	11,82
		42,0	1 254,6	2,0	55,8	2,5	9,8	15,0	30,5	57,8	4,81
Sum skulane 3. kv 2014	K	620,00	31135,20	108,50	938,50	126,30	268,20	412,70	239,90	1046,90	3,36
	M	545,00	28131,60	67,30	610,80	65,20	192,00	227,40	193,50	678,10	2,41
		1165,00	59266,8	175,8	1549,3	191,5	460,2	640,1	433,4	1725	2,91

Tabell 3) Tredje kvartal 2014 frå tenestoområdet dei vidaregåande skulane

Eit døme på avvik mellom kjønn er Høyanger vidaregåande skule der kvinner er registret med 7,9 % og menn med 0,9 %. Gjennomgåande registrere kvinner eitt prosentpoeng høgare frávær enn menn. Her er skilnaden så stor at LAMU bør leite etter samanhengar.

Tannhelsetenesta

Den offentlege tannhelsetenesta i Sogn og Fjordane er organisert som ein institusjon med direktør for tannhelsetenesta som øvste leiar, deretter assisterande direktør, rådgjevar og førstetekonsulentar i sentral stab. Det er totalt 29 klinikkar fordelt på 26 kommunar. Av desse er 6 ambuleringsklinikkar utan fast bemanning. I tillegg er det ein klinikk på Førde Sentralsjukehus som tilbyr narkosebehandling. Denne narkoseklinikken vert drifta saman med Helse Førde. Tannklinikane rapporterer til den sentrale staben. Klinikksjefen er lokal leiar med ansvar for dagleg drift og avgrensa personalansvar ved tannklinikane.

3. kvartal 2014										
		Mogelege	Eigenmeldte	Sjukmeldte	Fråvær	Fråvær	Fråvær	Fråvær	Totalt	
		dagsverk	fråvær	1-3 dagar	1-3	4-16	17-56	>56	fråvær	Fråværs
Br.	Org.	netto	dagsverk	tal tilfelle	dagsverk	dagsverk	dagsverk	dagsverk	dagsverk	prosent
Kvinner	Tannhelse	4336,5	36,6	172,3	36,5	89,4	26	57	208,9	4,8
Menn	Tannhelse	787,2	2,8	51	2,8	15	36	0	53,8	6,8
Sum Totalt	Tannhelse	5123,7	39,4	223,3	39,3	104,4	62	57	262,7	5,1

Tabell 4) Tredje kvartal 2014 frå tannhelsetenesta

Ved tredje kvartal i fjor registrerte tenesta eit samla snitt på 4,9 %. Tale viser no ein oppgang til 5,1 %. Når vi ser på klinikknivå viser dette at 10 klinikkar/kontor/funksjonar som har null fråvær i perioden. 9 klinikkar/kontor har fråvær 5 % eller høgare. 6 av desse har fråvær over 6 % i perioden. Samla registrerar tenesta 5,1 % og det utløyser ikkje kravet til eigenanalyse/eigenrapport frå eininga sitt LAMU. Tannhelsetenesta er kjenneteikna av mange små eininga og vil med det få store prosentvise utslag om ein tilsett er ute i langtidsfråvær.

Sentraladministrasjonen

Sentraladministrasjonen har hovudsete på Leikanger – fylkeshuset og i Førde - Storehagen Amfi der kulturavdelinga har hushald. I tillegg husar ein i Førde fleire kontorplassar for medarbeidarar frå fleire avdelingar i sentraladministrasjonen. Fleire tilsette der høyrer til ytre kultursektor. Her i denne samanheng er dei plassert under gruppa *Andre*. Eininga er rimeleg sektordelt men har det til felles at kontorarbeid kjenneteikna arbeidsmiljøet. Det er likevel variasjonar mellom sektorane/avdelingane både i storleik og sjukefråværsstal. Små einingar med få tilsette vil få høge fråværsstal rekna i prosent om ein eller få vert lenge borte frå arbeidet.

Samla sett registrerar sentraladministrasjonen på snittet 3,3 %. Kvinner står for 5,5 % og menn 1,3 %. Gjennomsnittleg fråværsstal ligg i denne perioden langt under (1,7 prosentpoeng) resultatmålet for verksemda samla. Det er heller ikkje registret større sprik mellom avdelingane.

3. kvartal 2014										
		Mogelege	Eigenmeldte	Sjukmeldte	Fråvær	Fråvær	Fråvær	Fråvær	Totalt	
		dagsverk	fråvær	1-3 dagar	1-3	4-16	17-56	>56	fråvær	Fråværs
Br.	Org.	netto	dagsverk	tal tilfelle	dagsverk	dagsverk	dagsverk	dagsverk	dagsverk	prosent
Kvinner	Sentraladm.	5418,1	43,9	251,4	40,8	27,5	22,2	182,9	295,3	5,5
Menn	Sentraladm.	6136,3	15	66,6	15	32,1	5	29,5	81,6	1,3
Sum Totalt	Sentraladm.	11554,4	58,9	318	55,8	59,6	27,2	212,4	376,9	3,3

Tabell 5) Tredje kvartal 2014 frå sentraladministrasjonen

Gruppa andre

I denne gruppa finn ein ytre kultursektor med fylkesbiblioteket, fylkesarkivet inkludert kommunearkivordninga, fylkesmusikarar, (fylkessenteret for musikkterapi) og PPT i Eid/Vågsøy samt i Sogndal. Gruppa inkluderer også politikanane og sekretariatet for kontrollutvalet.

3. kvartal 2014										
Br.	Org.	Mogelege	Eigenmeldte	Sjukmeldte	Fråvær	Fråvær	Fråvær	Fråvær	Totalt	Fråværs prosent
		dagsverk netto	fråvær dagsverk	1-3 dagar tal tilfelle	1-3 dagsverk	4-16 dagsverk	17-56 dagsverk	>56 dagsverk	fråvær dagsverk	
Kvinner	Andre	1959	10,2	137,8	10,7	30,4	28,3	78,6	148	7,6
Menn	Andre	990,2	2	11,5	4	3	6,5	0	13,5	1,4
Sum Totalt	Andre	2949,2	12,2	149,3	14,7	33,4	34,8	78,6	161,5	5,5

Tabell 6) Tredje kvartal 2014 for gruppa *andre*

I denne gruppa finn vi eitt spenn mellom 0 % til 13,5 % fråvær. Gjennomsnittleg er gruppa registrert med 5,5 % fråvær i tredje kvartal i år. Fråværet er fordelt mellom kjønna slik; kvinner 7,6 % og menn 1,4 %. Her er både høvesvis store og små grupper av tilsette. Den største eininga i gruppa utanom politakarane er fylkesarkivet (saman med kommunearkivet) som har 12 tilsette. Dei registrerar 13,9 % fråvær. Eininga bibliotekføremål med 8 tilsette registrerte 12,6 % fråvær i perioden. Det er LAMU Ytre kultursektor som pr. i dag rapporterer frå dette tenestområdet.

3. Utvikling over tid

Den grafiske framstillinga under viser det registrerte fråværet frå første kvartal 2011 til og med 3. kvartal i 2014. Fråværet ligg framleis på eit høvesvis lågt gjennomsnitt. No ved tredje kvartal registrerar vi stabilitet frå den førre registreringa med 3,3 prosentpoeng. Svingingar gjennom året er det normale.

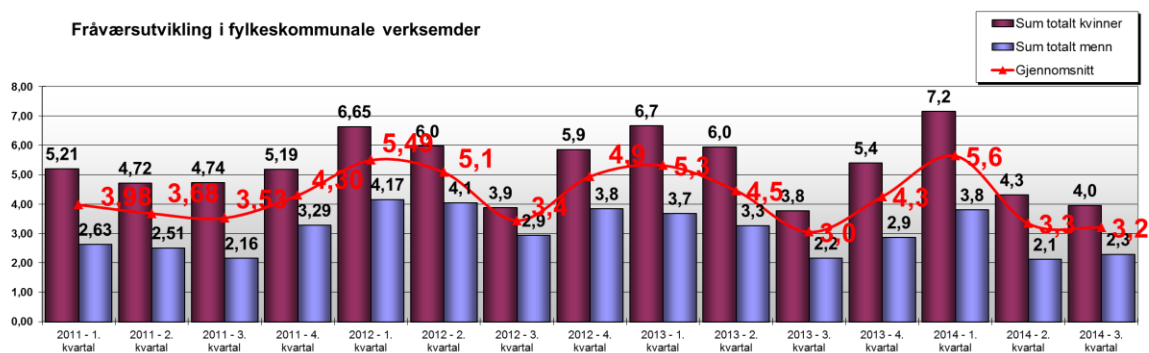

Grafikk 2) Fråværsutvikling kvinner og menn - alle einingane frå 1. kvartal 2011 til og med 3. kvartal 2014

5. Konklusjon/tilråding

Registreringane det første andre viste at vi låg i gjennomsnitt 1,8 prosentpoeng under stabiliseringsmålet på 5 %. Dei registrerte fråværstala syner stabilitet samanlikna med førre kvartal. Trenden over tid viser stabilitet på eit høvesvis lågt nivå. Fylkesrådmann opprettheld kravet til at einingar med registret kvartalsfråvær på eller over 6 % rapporter etter den gjevne malen. Aktuelle einingar vil på denne måten skaffar seg eit særleg innblikk på leit etter mogeleg arbeidsmiljørelatert fråvær og med kan setje inn førebyggjande tiltak. I denne perioden registrerte ingen einingar fråværstal over 6 %.

Fylkesrådmann rår til at hovudsamarbeidsutvalet tek statistikken over sjukefråværet til orientering og ber einingane følgje opp dei sjukmelde og arbeide for å identifisere årsaker og finne mottiltak til fråvær som kan vere arbeidsmiljørelaterte.